



Programma Operativo Regionale
Fondo Europeo
di Sviluppo Regionale

**Stato di attuazione del programma
al 31 ottobre 2012**



Regione Umbria

Giunta Regionale

Direzione regionale programmazione,
innovazione e competitività dell'Umbria
Servizio programmazione comunitaria

Il presente documento è stato elaborato al fine di informare i colleghi della Regione Umbria sui risultati raggiunti nel corso del 2012 e per illustrare lo stato di attuazione del POR FESR 2007-2013 in termini finanziari.

In Italia, nell'ambito dell'Obiettivo competitività e occupazione per la fase di programmazione 2007-2013, vengono attuati 16 Programmi operativi Regionali (POR) finanziati dal Fondo europeo di sviluppo regionale (FESR) e cofinanziati dallo stato attraverso il Fondo di Rotazione per l'attuazione delle politiche comunitarie di cui alla legge 16 aprile 1987, n. 183.

Obiettivo Competitività FESR: attuazione finanziaria per intervento al 30/06/2012

| INTERVENTO | Contributo Totale 2007/2013 (a) | Attuazione finanziaria | | | |
|---|---------------------------------------|-------------------------|-------------------------|------------------|--------------------|
| | | Impegni (b) | Pagamenti (c) | Impegni (b/a) | Pagamenti (c/a) |
| 2007IT162PO001 - Abruzzo | 345.369.139,00 | 215.754.777,41 | 143.814.005,51 | 62,47% | 41,64% |
| 2007IT162PO002 - Emilia Romagna | 346.919.699,00 | 327.758.439,09 | 136.574.734,46 | 94,48% | 39,37% |
| 2007IT162PO003 - Friuli Venezia Giulia | 303.001.323,00 | 218.197.971,43 | 96.511.707,79 | 72,01% | 31,85% |
| 2007IT162PO004 - Lazio | 743.512.676,00 | 358.373.794,28 | 226.829.544,17 | 48,20% | 30,51% |
| 2007IT162PO005 - Liguria | 530.235.365,00 | 308.128.869,85 | 161.536.372,68 | 58,11% | 30,47% |
| 2007IT162PO006 - Lombardia | 532.000.000,00 | 332.750.854,32 | 181.105.342,41 | 62,55% | 34,04% |
| 2007IT162PO007 - Marche | 288.801.634,00 | 219.401.869,49 | 104.373.250,31 | 75,97% | 36,14% |
| 2007IT162PO008 - Molise ¹ | 192.518.742,00 | 88.188.205,03 | 52.028.522,40 | 45,81% | 27,03% |
| 2007IT162PO009 - PA di Bolzano ² | 74.918.344,00 | 66.617.823,92 | 27.443.635,19 | 88,92% | 36,63% |
| 2007IT162PO010 - P.A. Trento | 64.287.142,00 | 45.560.445,69 | 30.229.338,03 | 70,87% | 47,02% |
| 2007IT162PO011 - Piemonte | 1.076.958.254,00 | 618.487.015,49 | 402.455.656,19 | 57,43% | 37,37% |
| 2007IT162PO012 - Toscana | 1.126.652.231,00 | 815.679.099,55 | 398.591.532,57 | 72,40% | 35,38% |
| 2007IT162PO013 - Umbria | 348.116.092,00 | 210.457.654,42 | 106.368.816,06 | 60,46% | 30,56% |
| 2007IT162PO014 - Valle d'Aosta | 48.810.613,00 | 32.081.164,30 | 21.136.925,44 | 65,73% | 43,30% |
| 2007IT162PO015 - Veneto | 452.688.244,00 | 281.168.694,86 | 133.282.965,26 | 62,11% | 29,44% |
| 2007IT162PO016 - Sardegna | 1.701.679.413,00 | 642.777.888,23 | 518.266.137,96 | 37,77% | 30,46% |
| TOTALE | 8.176.468.911,00 | 4.781.384.567,36 | 2.740.548.486,43 | 58,48% | 33,52% |

(1) La certificazione di spesa relativa all'ultima domanda di pagamento, pari ad euro 53,183,922,67, è superiore al dato dei pagamenti del monitoraggio.

(2) I dati risultano validati ma invariati rispetto al II bimestre 2012.

Dati in euro

Fonte: Ministero dell'Economia e delle Finanze

L'ammontare complessivo destinato all'Obiettivo Competitività FESR supera gli 8 Mld di euro. Il livello di attuazione finanziaria, così come si evince dai dati di monitoraggio al 30 giugno

2012 (ultimo dato disponibile) del Ministero dell'Economia e delle Finanze è pari, rispettivamente, al 58,48% per gli impegni e al 33,52% per i pagamenti, come riportato nella precedente tabella.

Il livello di spesa della Regione Umbria al 30 giugno 2012 risulta pari al 60,46% per gli impegni e al 30,56% per i pagamenti rispetto agli stanziamenti complessivi delle risorse finanziarie della programmazione 2007-2013. Gli impegni e i pagamenti ammontano rispettivamente a 210.457.654,42 euro e a 106.368.816,06 euro.

Se si confronta l'attuazione finanziaria dei vari Programmi operativi si evince che l'Umbria registra impegni leggermente superiori alla media mentre i pagamenti sono leggermente inferiori.

Volendo focalizzare con maggior dettaglio l'attenzione sul confronto dell'andamento in termini finanziari del Programma dell'Umbria rispetto a quello della media delle altre regioni del Centro nord e prendendo come punto di riferimento l'evoluzione dei dati di monitoraggio dal 2009 al primo semestre 2012, così come registrati sul sistema informativo del Ministero dell'Economia e delle Finanze, attraverso una rappresentazione grafica si ha la situazione di seguito figurata.

In particolare, per gli impegni si registra quanto segue:

POR FESR Umbria 2007-2013 – Andamento finanziario semestrale degli impegni

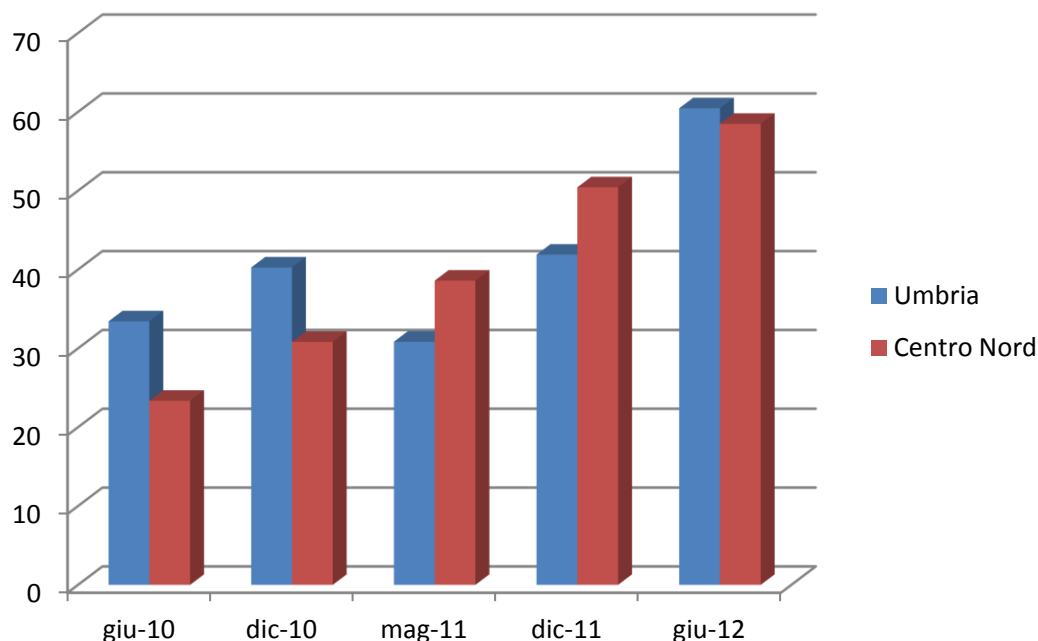

Fonte: Elaborazioni del Servizio Programmazione comunitaria

Il ritmo di attuazione degli impegni del POR FESR mostra un andamento in forte ripresa, dopo l'arresto avutosi intorno agli inizi del 2011 e dovuto al caricamento dei dati pregressi cartacei sul sistema informativo SMG-QSN, attestandosi nella seconda metà del 2012 ad un li-

vello addirittura superiore a quello della media degli altri programmi, segno evidente che continua la progettazione esecutiva sta progredendo velocemente.

Parimenti, per i pagamenti si ottiene la seguente istantanea:

POR FESR Umbria 2007-2013 – Andamento finanziario semestrale dei pagamenti

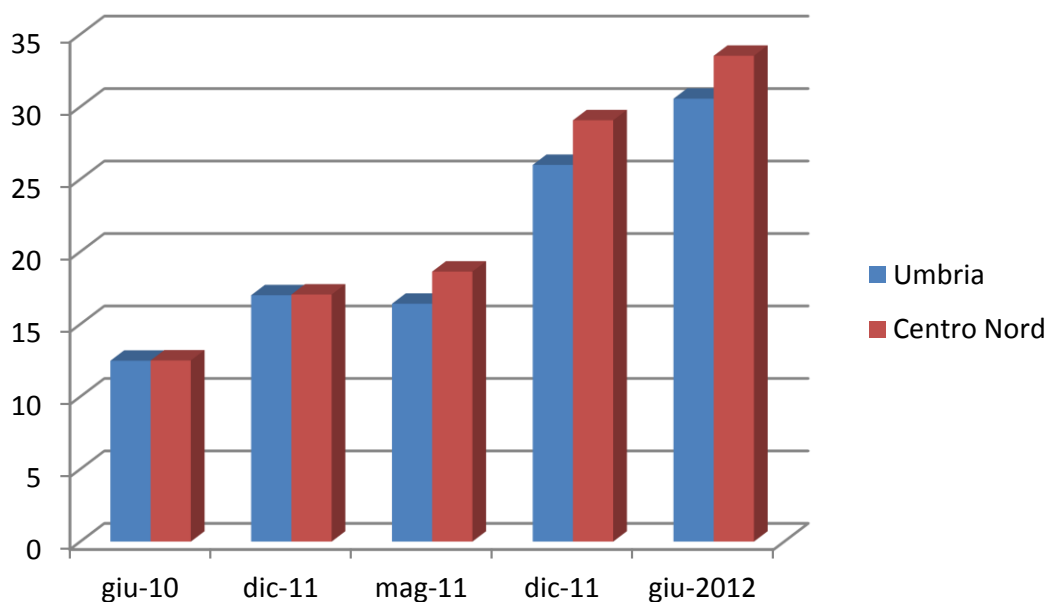

Fonte: Elaborazioni del Servizio Programmazione comunitaria

Anche il trend dei pagamenti del POR mostra un andamento positivo, anche se si colloca ad un livello di poco inferiore a quello della media degli altri programmi regionali del Centro nord.

Dall'analisi dei dati sopra riportati si evince che l'anno 2012 corrisponde a quello di maggior implementazione dei dati di monitoraggio sul sistema informativo del Ministero dell'Economia e delle Finanze. Pertanto, nonostante la grave crisi economico-finanziaria che ha colpito tutta l'Europa a partire dal 2008, il Programma continua a produrre performance positive ed in grado di centrare i vari target di spesa che incombono durante l'anno, oltre quello di fine anno, ovviamente.

Al 31 agosto 2012, i dati di attuazione finanziaria del programma presenti sul citato Sistema Nazionale di Monitoraggio sono quelli riportati nella tabella successiva elaborata dall'IGRUE (consolidati al 08 ottobre 2012).

| | |
|--|--|
| *** Ragioneria Generale dello Stato - Sistema Informativo IGRUE *** | |
| *** Periodo di Programmazione 2007 - 2013 *** | |
| *** Avanzamento Finanziario per Asse/Linea Intervento *** | |
| (Report di Validazione) | |
| Utente | LUCIO CAPORIZZI |
| Ruolo | Autorità di Gestione |
| | Data Richiesta Validazione 27/09/2012 |
| Parametri di Esecuzione: | |
| Programma: | 2007IT162PO013 - Por Umbria FESR |
| Periodo di Riferimento | IV BIMESTRE 2012 |
| Decisione*: | C(2012)1622 del 27/03/2012 |
| Fondo | FESR |

Dati in euro

| Asse/Linea Intervento | N. Progetti | Contributo Totale | Finanziamento Totale | Impegni Totali | Pagamenti Totali | di cui Pagamenti Ammessi | Avanzamento relativo % | | |
|--|--------------|-----------------------|-----------------------|-----------------------|-----------------------|--------------------------|------------------------|--------------|--------------|
| | | | | | | | [b]/[a] | [c]/[b] | [d]/[b] |
| | | [a] | [b] | [c] | [d] | [e] | | | |
| 01-Innovazione ed economia della conoscenza | 1803 | 160.133.402,00 | 203.916.051,23 | 119.549.310,31 | 69.925.948,73 | 69.336.753,39 | 127,34 | 58,63 | 34,29 |
| 02-Ambiente e prevenzione dei rischi | 139 | 52.217.413,00 | 45.361.679,21 | 41.712.807,03 | 17.699.407,74 | 16.808.904,87 | 86,87 | 91,96 | 39,02 |
| 03-Efficienze energetica e sviluppo di fonti rinnovabili | 84 | 52.217.413,00 | 30.993.636,99 | 9.141.066,95 | 3.937.953,55 | 3.937.954,05 | 59,35 | 29,49 | 12,71 |
| 04-Accessibilità e aree urbane | 129 | 73.104.379,00 | 52.837.627,25 | 34.315.704,93 | 13.387.291,17 | 12.932.015,03 | 72,28 | 64,95 | 25,34 |
| 05-Assistenza tecnica | 126 | 10.443.485,00 | 7.497.273,70 | 7.496.478,88 | 5.611.835,14 | 5.611.835,14 | 71,79 | 99,99 | 74,85 |
| TOTALE | 2.281 | 348.116.092,00 | 340.606.268,38 | 212.215.368,10 | 110.562.436,33 | 108.627.462,48 | 97,84 | 62,31 | 32,46 |

Il livello di attuazione complessivo del POR FESR è pari al 31,20% degli stanziamenti totali, essendo stati spesi in valori assoluti 108.627.462,44 euro, a fronte di 212.215.368,10 euro di impegni giuridicamente vincolanti, pari al 60,96% del contributo totale 2007-2013.

Rispetto al bimestre precedente sia gli impegni che i pagamenti sono aumentati rispettivamente di circa 1,76 Meuro e di 2,26 Meuro.

I dati trasmessi dai Responsabili di Attività evidenziano che sono 65 le procedure attivate attraverso bandi/piani/programmi per un importo di 204,75 Meuro. I progetti approvati sono 2.281 per un importo di 270,69 Meuro. Sul versante degli impegni e dei pagamenti l'Asse I è quello che registra la migliore performance, seguito dall'Asse II.

A livello di singola attività del POR FESR, l'attuazione finanziaria al 31 agosto 2012, risulta essere la seguente:

POR FESR Umbria 2007-2013
Stato di attuazione del caricamento dati sul sistema informativo
SMP-QSN al 31/08/2012

| Assi prioritari | | | Attività | | | Attività | | % | | | | |
|---|-----------------------|------------|--|-----------------------|------------|---|-----------------------|--------------|--------------|--------------|-------|-------|
| Descrizione | 2007-2013 | % | Descrizione | 2007-2013 | % | IMPEGNI | PAGAMENTI | IMPEGNI | PAGAMENTI | | | |
| 1 Innovazione | 160.133.402,00 | 46 | 1.1.1 a1) Ricerca e sviluppo sperimentale | 46.629.374,00 | 13,4 | 37.010.778,39 | 19.549.123,13 | 79,37 | 41,92 | | | |
| | | | 1.1.2 a2) Investimenti innovativi | 48.087.201,00 | 13,5 | 40.706.960,60 | 18.353.338,16 | 84,65 | 38,17 | | | |
| | | | 1.1.3 a3) Creazione nuove imprese | 4.500.000,00 | 1,0 | - | - | - | - | | | |
| | | | 1.1.4 a4) Eco-innovazione | 10.443.484,00 | 2,7 | 3.033.029,95 | 3.033.030,95 | 29,04 | 29,04 | | | |
| | | | 1.2.1 b1) Diffusione TIC nelle PMI | 8.062.323,00 | 2,3 | 6.581.718,58 | 3.848.954,74 | 81,64 | 47,74 | | | |
| | | | 1.2.2 b2) Infrastrutture per SI | 13.924.642,00 | 4,0 | 9.521.928,96 | 8.182.625,06 | 68,38 | 58,76 | | | |
| | | | 1.3.1 c1) Stimolo e accompagnamento all'innovazione | 14.561.736,00 | 3,9 | 8.824.488,87 | 3.223.149,01 | 60,60 | 22,13 | | | |
| | | | 1.3.2 c2) Servizi finanziari | 13.924.642,00 | 5,2 | 13.924.642,00 | 13.924.642,00 | 100,00 | 100,00 | | | |
| | | | 2 Ambiente | 52.217.413,00 | 15 | 2.1.1 a1) Prevenzione rischi naturali | 9.712.643,00 | 2,8 | 4.783.025,97 | 3.458.686,32 | 49,25 | 35,61 |
| | | | | | | 2.1.2 a2) Prevenzione rischi tecnologici | 4.212.000,00 | 1,2 | 3.704.760,06 | 2.920.760,06 | 87,96 | 69,34 |
| 2.1.3 a3) Siti degradati | 6.962.322,00 | 2,0 | | | | 4.297.315,11 | 2.891.508,10 | 61,72 | 41,53 | | | |
| 2.2.1 b1) Siti Natura 2000 | 10.443.486,00 | 3,0 | | | | 8.132.750,68 | 3.425.046,95 | 77,87 | 32,80 | | | |
| 2.2.2 b2) valorizzazione risorse ambientali e culturali | 20.886.962,00 | 6,0 | | | | 20.886.962,00 | 4.193.659,02 | 100,00 | 20,08 | | | |
| 3 Energia | 52.217.413,00 | 15 | | | | 3.1.1 a1) Animazione per introdurre fonti rinnovabili | 452.551,00 | 0,1 | 19.800,00 | 9.800,00 | 4,38 | 2,17 |
| | | | 3.1.2 a2) Ricerca e sviluppo fonti rinnovabili | 5.012.871,00 | 1,4 | - | - | - | - | | | |
| | | | 3.1.3 a3) Produzione energia da fonti rinnovabili | 12.010.003,00 | 3,5 | 43.880,00 | 43.880,00 | 0,37 | 0,37 | | | |
| | | | 3.2.1 b1) Animazione per favorire risparmio energetico | 556.986,00 | 0,2 | 87.099,00 | 87.089,11 | 15,64 | 15,64 | | | |
| | | | 3.2.2 b2) Ricerca e sistemi per efficienza energetica | 6.892.699,00 | 2,0 | - | - | - | - | | | |
| | | | 3.2.3 b3) Investimenti per efficienza energetica | 27.292.303,00 | 7,8 | 9.258.049,95 | 4.162.444,44 | 33,92 | 15,25 | | | |
| | | | 4 Accessibilità | 73.104.379,00 | 21 | 4.1.1 a1) Infrastrutture di trasporto | 13.586.966,00 | 4,0 | - | - | - | - |
| 4.2.1 b1) Riqualificazione aree urbane | 52.217.413,00 | 15,0 | | | | 34.149.606,61 | 13.134.292,61 | 65,40 | 25,15 | | | |
| 4.3.1 c1) Trasporti puliti e sostenibili | 7.300.000,00 | 2,0 | | | | - | - | - | - | | | |
| 5 Ass. tecnica | 10.443.485,00 | 3 | 5.1.1 Assistenza tecnica | 10.443.485,00 | 3,0 | 7.496.478,88 | 5.611.835,14 | 71,78 | 53,74 | | | |
| Totale | 348.116.092,00 | 100 | Totale | 348.116.092,00 | 100 | 212.463.275,61 | 110.053.864,80 | 61,03 | 31,61 | | | |

Fonte: Sistema Informativo SMG-QSN

Passando ad esaminare la stessa attuazione finanziaria delle singole attività al 31 agosto 2012 attraverso una rappresentazione grafica si ha la situazione di seguito rappresentata.

POR FESR Umbria 2007-2013

Stato di attuazione finanziaria al 31 agosto 2012 per Attività in relazione alla MEDIA del Programma.

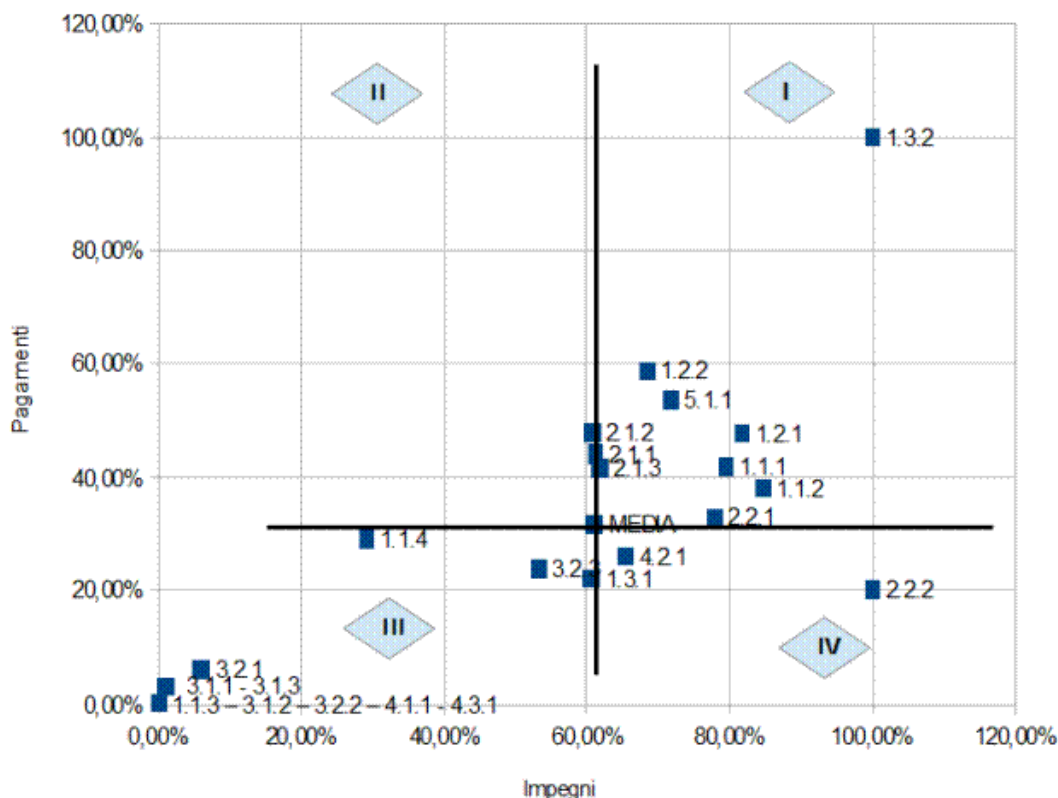

Fonte: Elaborazioni del Servizio Programmazione comunitaria

Legenda

- I: Alta capacità di programmazione e realizzazione
- II: Bassa capacità di programmazione e alta capacità di realizzazione
- III: Bassa capacità di programmazione e di realizzazione
- IV: Alta capacità di programmazione e bassa capacità realizzazione

Il grafico mostra il livello degli impegni e dei pagamenti che ogni attività ha raggiunto al 31 agosto 2012. Il piano cartesiano è stato suddiviso in quattro quadranti introducendo le rette che rappresentano la media degli impegni e dei pagamenti, che si attestano rispettivamente al 61,03 % e al 31,61% delle risorse totali del Programma. Dalla lettura della rappresentazione grafica si evince che, rispetto alla media del Programma, le attività che si collocano nel primo quadrante si caratterizzano per aver raggiunto un’alta capacità di programmazione e di realizzazione, ovvero un buon livello di impegni e pagamenti, mentre quelle che si trovano nel quadrante opposto, cioè nel terzo, si qualificano per avere una bassa capacità di programmazione e di realizzazione, che vuol dire impegni e pagamenti quasi nulli. Il secondo quadrante è occupato da quelle attività che programmano e realizzano allo stesso tempo, dove cioè gli impegni vanno di pari passo con i pagamenti. Infine nel quarto quadrante troviamo quelle attività che tendono ad aver raggiunto un’alta capacità di programmazione e una bassa capacità di realizzazione: è il caso in cui gli impegni sono particolarmente alti fino quasi al 100% delle risorse assegnate, ma i pagamenti sono piuttosto modesti.

Tuttavia il POR FESR 2007-2013 è al suo sesto anno di operatività e, volendo tener conto anche della variabile tempo, si è proceduto ad analizzare i dati di attuazione anche rispetto ad essa.

Nel grafico sotto riportato è stata introdotta la retta che rappresenta il target di fine anno 2012 (al netto dell'anticipo), che ammonta a circa 143,48 Meuro, pari al 41,21% delle risorse totali, e quella che identifica il livello degli impegni che dovrebbe raggiungere il Programma a fine anno. Quest'ultima è stata calcolata ipotizzando un orizzonte temporale pari ai sette anni del ciclo di programmazione, in funzione delle diverse annualità del Programma stesso. In considerazione di ciò, gli impegni a fine anno si dovrebbero attestare intorno all'85% delle risorse finanziarie. Si precisa tuttavia che sia per gli impegni che per i pagamenti il termine ultimo di ammissibilità delle spese è il 31 dicembre 2015.

Alla luce di quanto esposto tutte le attività dovranno tendere ad una traslazione verso l'alto in termini di pagamenti e ad una verso destra per ciò che concerne gli impegni.

POR FESR Umbria 2007-2013

Stato di attuazione finanziaria al 31 agosto 2012 per Attività in relazione al TARGET annuale 2012 del Programma.

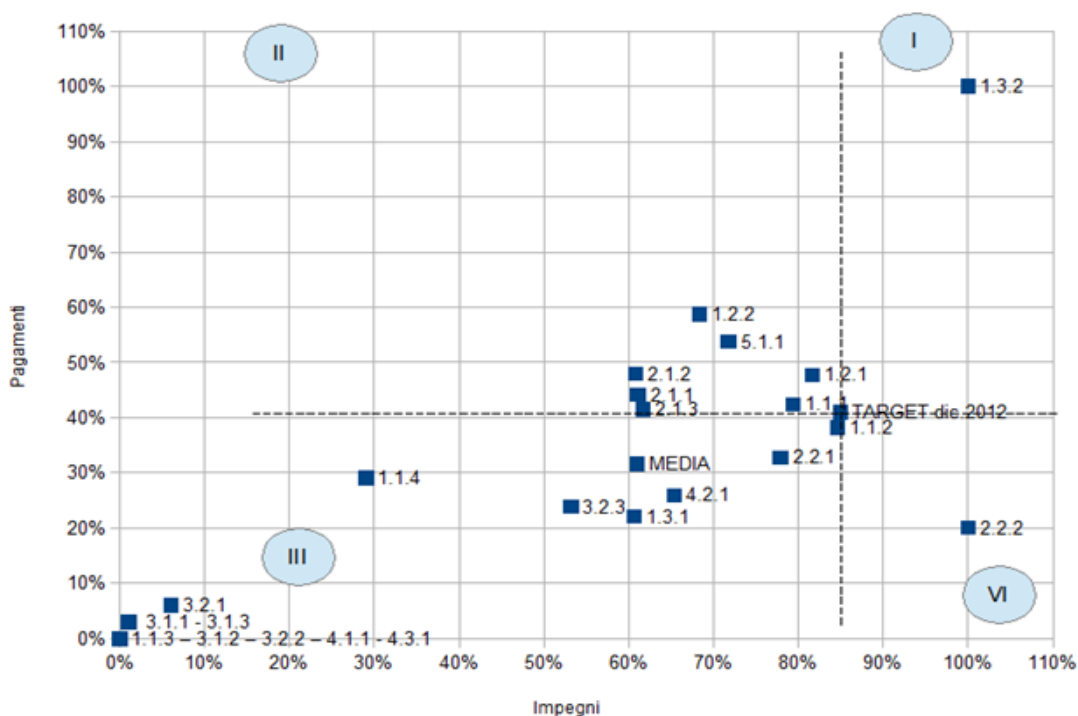

Fonte: Elaborazioni del Servizio Programmazione comunitaria

Legenda

- I: Alta capacità di programmazione e realizzazione
- II: Bassa capacità di programmazione e alta capacità di realizzazione
- III: Bassa capacità di programmazione e di realizzazione
- IV: Alta capacità di programmazione e bassa capacità realizzazione

Dalla disamina dei precedenti grafici si evince che la collocazione nel primo quadrante dovrà essere il benchmark di riferimento per tutte le attività nei prossimi mesi, soprattutto per quelle che si trovano nel quadrante III e IV.

Certificazione della spesa al 31 ottobre 2012 e target al 31 dicembre 2012

Il 31 ottobre u.s. è scaduto il termine per il raggiungimento del secondo target della delibera CIPE n. 1/2011, che prevedeva un livello di spesa da certificare pari a 126.227.043,75 euro.

La Regione Umbria ha certificato alla Commissione Europea e al Ministero dell'Economia e delle Finanze in detta data un importo di **129.800.926,51** euro centrando in tal modo anche il secondo obiettivo intra annuale. Occorre ricordare che tale risultato è stato raggiunto ricorrendo all'incremento del fondo di ingegneria finanziaria, pari a circa 8 Meuro (Deliberazione di Giunta regionale del 08/10/2012, n. 1199). In particolare, nel corso del 2012 sono state certificate un ammontare di risorse pari a 39.070.117,11 euro e per evitare il disimpegno automatico delle risorse di fine anno bisogna ancora certificare 13.674.972,74 euro.

Al fine di offrire un quadro dettagliato dell'attuazione del POR, di seguito viene rappresentato lo stato di attuazione delle spese sostenute e certificate relativamente ad ogni singola attività del Programma in relazione ai rispettivi target 2012, all'ammontare complessivo delle risorse (rivisti in attuazione delle deliberazioni di Giunta regionale del 5 giugno 2012, n. 637, e del 15 ottobre 2012, n. 1219, di variazione delle dotazioni finanziarie di alcune singole attività) e alle previsioni di spesa richieste dall'Autorità di Gestione nel mese di settembre 2012.

POR FESR UMBRIA 2007-2013: target (N+2) 2012 e previsioni di spesa

31-ott-12

| Attività | Risorse totali | Target | Certificazione di | Target (N+2) 2012 | Previsioni di spesa al |
|---|-----------------------|-----------------------|-----------------------------|------------------------|------------------------|
| Descrizione | Annualità 2007-2013 | al 31 ottobre 2012 | spesa al 31 ottobre 2012 | al netto dell'anticipo | 30 novembre 2012 |
| 1.1.1 a1) Ricerca e sviluppo sperimentale | 46.629.374,00 | 17.678.570,52 | 22.385.493,90 | 19.980.413,47 | 26.000.000,00 |
| 1.1.2 a2) Investimenti innovativi | 47.011.843,00 | 18.656.529,30 | 22.812.731,73 | 21.271.569,45 | 26.000.000,00 |
| 1.1.3 a3) Creazione nuove imprese | 3.500.000,00 | 337.500,00 | - | 337.500,00 | 100.000,00 |
| 1.1.4 a4) Eco-innovazione | 9.443.484,00 | 3.786.811,90 | 4.228.196,70 | 4.304.277,70 | 4.500.000,00 |
| 1.2.1 b1) Diffusione TIC nelle PMI | 8.062.323,00 | 3.213.570,13 | 4.162.366,69 | 3.568.408,28 | 4.150.000,00 |
| 1.2.2 b2) Infrastrutture per SI | 13.924.642,00 | 5.049.081,31 | 8.182.625,06 | 5.739.035,36 | 8.497.906,86 |
| 1.3.1 c1) Stimolo e accompagnamento all'innovazione | 13.561.736,00 | 4.966.297,31 | 3.733.766,22 | 5.713.675,81 | 4.350.000,00 |
| 1.3.2 c2) Servizi finanziari | 18.000.000,00 | 5.049.081,31 | 18.000.000,00 | 5.739.035,36 | 18.000.000,00 |
| Asse I Innovazione ed economia della conoscenza | 160.133.402,00 | 58.064.441,77 | 83.505.178,30 | 65.996.915,42 | 91.597.905,86 |
| 2.1.1 a1) Prevenzione rischi naturali | 9.712.643,00 | 3.184.265,58 | 3.493.606,28 | 3.529.242,78 | 3.896.776,28 |
| 2.1.2 a2) Prevenzione rischi tecnologici | 4.212.000,00 | 1.864.813,80 | 2.883.384,64 | 2.209.791,00 | 3.463.384,64 |
| 2.1.3 a3) Siti degradati | 6.962.322,00 | 2.524.539,65 | 2.678.889,62 | 2.869.516,85 | 3.018.177,89 |
| 2.2.1 b1) Siti Natura 2000 | 10.443.486,00 | 3.786.812,75 | 3.368.596,71 | 4.304.278,55 | 4.304.278,55 |
| 2.2.2 b2) Valorizzazione risorse ambientali e culturali | 20.886.962,00 | 7.573.622,41 | 4.598.218,01 | 8.608.553,36 | 7.494.084,91 |
| Asse II Ambiente e prevenzione dei rischi | 52.217.413,00 | 18.934.054,20 | 17.020.695,46 | 21.521.382,55 | 22.175.702,27 |
| 3.1.1 a1) Animazione per introdurre fonti rinnovabili | 452.551,00 | 164.095,98 | 9.900,00 | 186.519,68 | 59.900,00 |
| 3.1.2 a2) Ricerca e sviluppo fonti rinnovabili | 5.012.871,00 | 1.817.668,73 | - | 2.066.052,18 | 500.000,00 |
| 3.1.3 a3) Produzione energia da fonti rinnovabili | 12.010.003,00 | 4.354.832,83 | 2.043.880,00 | 4.949.918,28 | 2.587.760,00 |
| 3.2.1 b1) Animazione per favorire risparmio energetico | 556.986,00 | 201.962,85 | 98.989,11 | 229.561,05 | 148.989,11 |
| 3.2.2 b2) Ricerca e sistemi per efficienza energetica | 6.892.699,00 | 2.499.295,38 | - | 2.840.822,58 | 450.000,00 |
| 3.2.3 b3) Investimenti per efficienza energetica | 27.292.303,00 | 9.896.199,84 | 7.778.408,17 | 11.248.509,79 | 8.500.000,00 |
| Asse III Efficienza energetica e sviluppo di fonti rinnovabili | 52.217.413,00 | 18.934.055,60 | 9.929.177,28 | 21.521.383,55 | 12.244.649,11 |
| 4.1.1 a1) Infrastrutture di trasporto | 13.586.966,00 | 4.066.636,06 | - | 4.812.014,56 | 484.000,00 |
| 4.2.1 b1) Riqualificazione aree urbane | 52.217.413,00 | 22.988.543,75 | 14.934.593,88 | 25.866.425,05 | 21.566.207,96 |
| 4.3.1 c1) Trasporti puliti e sostenibili | 7.300.000,00 | 547.500,00 | - | 547.500,00 | - |
| Asse IV Accessibilità e aree urbane | 73.104.379,00 | 26.507.679,81 | 14.934.593,88 | 30.129.939,61 | 22.039.207,96 |
| 5.1.1 Assistenza tecnica | 10.443.485,00 | 3.786.812,38 | 4.411.281,59 | 4.304.278,13 | 4.584.409,22 |
| Asse V Assistenza tecnica | 10.443.485,00 | 3.786.812,38 | 4.411.281,59 | 4.304.278,13 | 4.584.409,22 |
| Totale | 348.116.092,00 | 126.227.043,75 | 129.800.926,51 | 143.475.899,25 | 152.641.874,42 |